



Läkemedelsgenomgångar

Riktlinje för Läkemedelsgenomgångar inom Stockholms läns landsting

Enkel läkemedelsgenomgång
Fördjupad läkemedelsgenomgång
Läkemedelsberättelse

Riktlinjen bygger på
Socialstyrelsens
föreskrift SOSFS 2012:9

Gäller fortfarande, HSLF-FS 2017:37 som ersatt SOSFS 2012:9 har inte ändrats angående läkemedelsgenomgångar



Riktlinje för Läkemedelsgenomgångar inom Stockholms läns landsting

"Läkemedelsgenomgången bör utformas och genomföras i samråd med patienten"

"En läkare ska ansvara för läkemedelsgenomgångarna."

" Läkaren bör samarbeta med andra yrkeskategorier i team. I teamet kan andra läkare, sjuksköterska, apotekare, annan hälso- och sjukvårdspersonal och kontaktperson ingå. "

Enkel läkemedelsgenomgång - när?

75 år och äldre

- Besök hos läkare i öppenvården
- Inskrivning i slutenvård

Oavsett ålder

- Påbörjad hemsjukvård
- Inflyttning i SÄBO
- Vid behov

Enkel läkemedelsgenomgång – hur?

- **Kartlägg** så långt möjligt:
vilka läkemedel? varför? dosering? vilka används?
naturläkemedel och receptfritt?
hantering och följsamhet?
- **Bedöm** om läkemedelsbehandlingen är
ändamålsenlig och säker
- **Åtgärda** "snabblösta" problem
- Behövs en **fördjupad LMG/uppföljning?**

Patienten ska därefter få

- Individuellt anpassad **information**
- En uppdaterad **läkemedelslista**

Fördjupad läkemedelsgenomgång – när?

Vid kvarstående läkemedelsrelaterade problem
- eller vid misstanke om sådana -
efter en enkel läkemedelsgenomgång



och dessutom...

Minst en gång per år:

- Samtliga patienter (oavsett ålder)
 - efter påbörjad hemsjukvård
 - efter inflyttning i särskilt boende för äldre
- 75 år och äldre med dosförpackade läkemedel
- 75 år och äldre med tre eller fler kroniska diagnoser inom primärvården

Fördjupad läkemedelsgenomgång – hur?

Faktainsamling

- Uppdaterad läkemedelslista (enkel läkemedelsgenomgång)
- Symtomskattning
- Provsvar
- Blodtryck, puls och vikt
- Beräknat njurfunktionen
- Interaktionskontroll
- Fallrisk



PHASE-20 – skattningsskala för möjliga läkemedelsrelaterade symtom

Namn		Personnummer		Datum		Vårdpersonals sign	
Diagnoser:							
Hur mycket har patienten kunnat delta i bedömningen? <input type="checkbox"/> Helt <input type="checkbox"/> Delvis <input type="checkbox"/> Inte alls							
Är patienten <input type="checkbox"/> Uppegående <input type="checkbox"/> Rullstolsburen <input type="checkbox"/> Sängbunden							
Längd:	Vikt:	BT sittande:	Puls:	S-kreatinin:	Beräknat kreatinin-clearance:		
Datum:	Datum:	BT stående:	Datum:	Datum:	Datum:		
Sätt ett tydligt kryss i rutan vid det alternativ som bäst motsvarar besvärnivån under de senaste två veckorna. Lämna gärna förtydligande kommentarer i marginalen vid behov. Stryk under de symtom som stämmer bäst och stryk över de symtom som inte stämmer.							
		Inga besvär	Små besvär	Måttliga besvär	Stora besvär	Kommentarer:	
1. Yr/ostadig/faller lätt	<input type="checkbox"/>	<input type="checkbox"/>	<input type="checkbox"/>	<input type="checkbox"/>			
2. Trött/dåsig/orkeslös	<input type="checkbox"/>	<input type="checkbox"/>	<input type="checkbox"/>	<input type="checkbox"/>			
3. Sover dåligt/mardrömmar	<input type="checkbox"/>	<input type="checkbox"/>	<input type="checkbox"/>	<input type="checkbox"/>			
4. Ont i magen/ont i bröstet	<input type="checkbox"/>	<input type="checkbox"/>	<input type="checkbox"/>	<input type="checkbox"/>			
5. Huvudvärk	<input type="checkbox"/>	<input type="checkbox"/>	<input type="checkbox"/>	<input type="checkbox"/>			
6. Nedstämd	<input type="checkbox"/>	<input type="checkbox"/>	<input type="checkbox"/>	<input type="checkbox"/>			
7. Orolig/ångestfylld	<input type="checkbox"/>	<input type="checkbox"/>	<input type="checkbox"/>	<input type="checkbox"/>			



Fördjupad läkemedelsgenomgång – hur?

För varje läkemedel

- Indikation
- Läkemedels
- Lämpligt läkemedel
- Rätt dosering - i
- Nyttan > risk för b
- Icke farmakologiskt
- Anpassa beredningsfor

■ För läkemedelsbehandlingen i sin helhet:

Rekommendationer och
vårdprogram

Behandlande/kunskap hos
patienten

Behöver extra stöd med
läkemedelshantering

Behandling

er

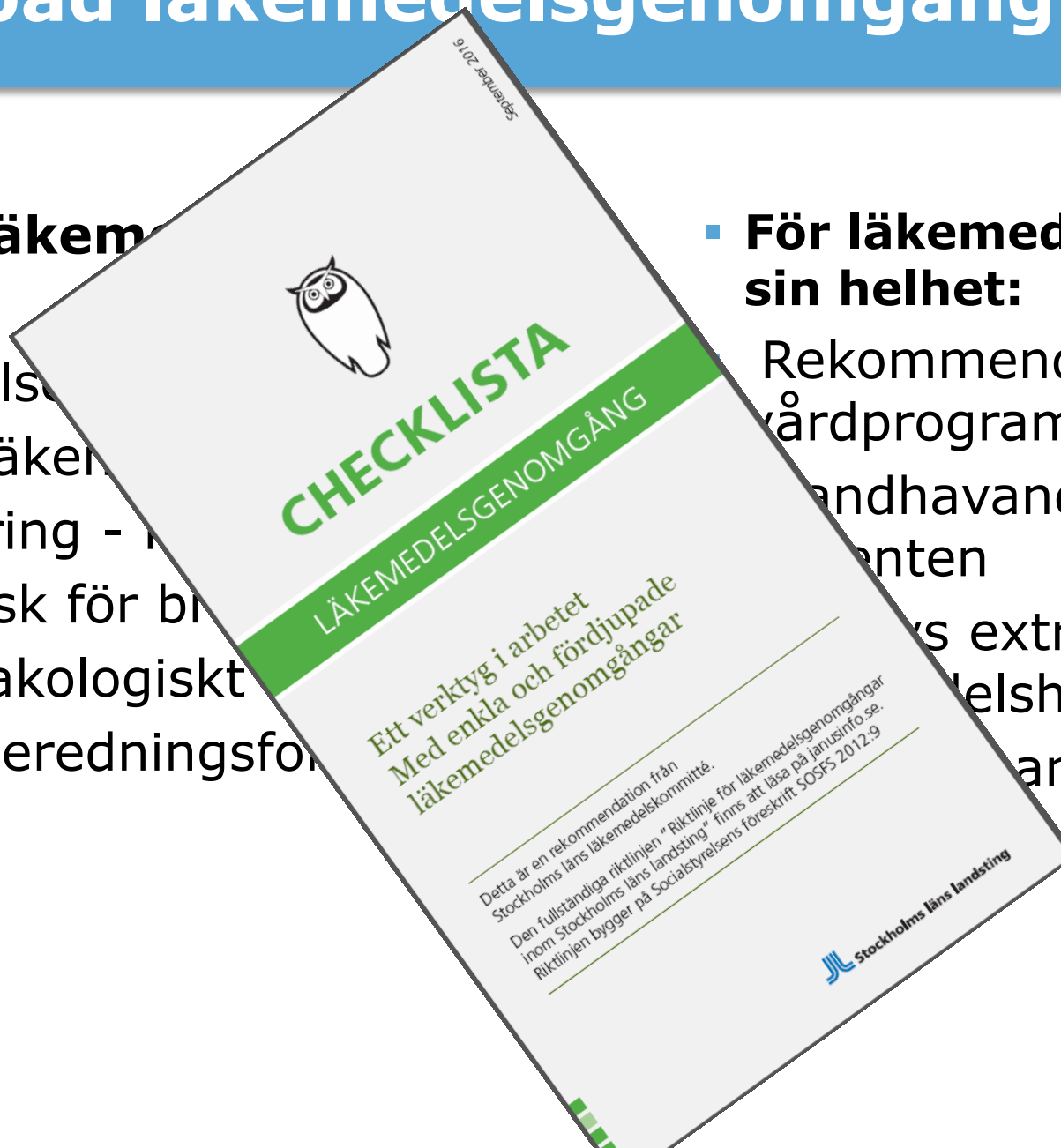

Gör en handlingsplan

- Förändringar
 - Prioriteringordning?
 - In/uttrappning?
- Vad behöver följas upp?
 - Nya prover?
 - Observera effekter av in/utsatta läkemedel?
 - Informera övriga. Hemtjänstpersonal? Anhöriga?
- När? Av vem?
- Återkoppling-nästa steg?

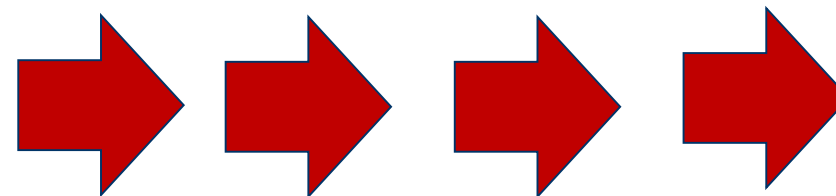

Fördjupad läkemedelsgenomgång

Patienten ska därefter få

- Individuellt anpassad **information**
- En uppdaterad **läkemedelslista**



Uppföljning

- När?
- Vilken vårdgivare/vårdenhet?



Dokumentera

- Orsak till vidtagna åtgärder
- Mål för behandlingen

Uppföljning

- Alla utförda förändringar ska följas upp.
- Verksamhetschefen för "mottagande verksamhet" utser läkare som ansvarar för uppföljningen.
- Har patienten en fast läkarkontakt bör denna göra uppföljningen.

Lokala riktlinjer ska finnas



Nyheter

Beslutsstöd

Behandling

Rutiner

Fortbildning

Om oss

Gå direkt till

[Läkemedelsrekommendationer från expertråden](#)

[Akut internmedicin](#)

[Informationsmaterial](#)

[Strama Stockholm](#)

[Läkemedelsgenomgångar](#)

[Medicinska databaser och tidskrifter](#)

[Stockholms läns läkemedelskommitté](#)

Aktuellt

Instruktionsfilmer om olika inhalatorer

2017-04-28 [Läs mer »](#)

Aktuella rekommendationer om orala antikoagulantia

2017-07-07 [Läs mer »](#)

Beställ läkemedel



[Janusmed interaktioner och riskprofil](#)



[Janusmed fosterpåverkan](#)



[Janusmed amning](#)



[Miljö och läkemedel](#)



[Janusmed kön och genus](#)



[Janusmed njurfunktion \(inom SLL\)](#)



[Kloka Listan](#)

Sök i Kloka Listan



Kloka Listan 2017 är evidensbaserade rekommendationer av kostnadseffektiva läkemedel för vanliga sjukdomar i öppen och sluten vård.

Autism beror på andra orsaker än antidepressiva läkemedel under graviditeten

Behandling med antidepressiva läkemedel under graviditeten ökar troligen inte alls eller i ytterst låg grad, risken för autism hos barnet.

2017-08-22 [Läs mer »](#)



[Läkemedelsstatistik Stockholm](#)



[Nationellt införande av nya läkemedel](#)

Om patienten vårdats i slutenvård...

skrivs en **läkemedelsberättelse** som ges till patienten.



Läkemedelsberättelse

-vid utskrivning från sluten vård



Läkemedelsberättelsen

- Vilka ordinationer har ändrats?
- Andra vidtagna åtgärder ang läkemedelsbehandlingen
- Orsak till vidtagna åtgärder
- Mål för läkemedelsbehandlingen
- Vad ska följas upp? När?
- Vilken vårdgivare/vårdenhet ansvarar för uppföljningen?

Läkemedelsberättelse

Läkemedelsberättelse
Uppdaterad läkemedelslista

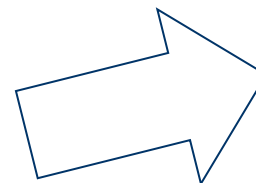

Patienten

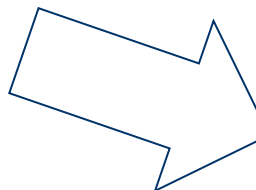

Nästa vårdgivare